IIDA Chamber of Commerce and Industry

地域の発展と飛躍を願う

今月の表紙

1月9日に新春賀詞交歓会を開催しました。
[詳細は2ページ]

飯田商工会議所 NEWS

2
No.663
2020

目次

話　題　新春賀詞交歓会開催 他 ……2
特　集　確定申告 ……4
クラウド会計ソフトセミナー開催 他 …5
支部だより　年明けから活発に 他 ……6
お知らせ　正副部会長決定　他 ……7
注　目　創立100年を振り返って 他 ……8

100th 新たな未来へ地域とともに 飯田商工会議所 創立100周年

経営に役立つ情報をいち早く… https://www.iidacci.or.jp/

飯田商工会議所 〒395-0033 長野県飯田市常盤町41番地 ☎0265(24)1234

差出人(差出発送代行) ㈱長野県中日サービスセンター
返還先：〒395-0074 長野県飯田市松川町2211メルセンビル1階 ☎0265(52)0675
このお荷物はご依頼人様からお預かりした荷物を当社が差出人となって発送代行しています。

新春賀詞交歓会を開催

1月9日(木)、マリエール飯田で「新春賀詞交歓会」を開催しました。当所議員・会員のほか国会議員や県議会議員、市議会議員、行政関係者など106名が参加しました。

冒頭の挨拶で原会頭は、2027年に開業予定のリニア中央新幹線や三遠南信道の開通時代がいよいよ現実的なものとなる中で、業種や規模などが異なる多種多様な会員の集まりである商工会議所として、多様性が増す社会で地域が生き続けられるよう身を引き締めていくとの決意を語りました。

その後、来賓4名から挨拶いただき、庚子年の更なる飛躍と健康を祈願し鏡開きを行いました。

交歓会では、地域の発展と飛躍を願うとともに今年の展望や地域経済、世界情勢などについての意見が交わされ、交流を深めました。

原会頭より挨拶

新任議員懇談会を開催

今回の議員改選では、企業内での議員職務執行者の変更も含めて、18人の議員が新たに就任しました。これは全議員の約16％に該当します。今回の任期3年間では、前期からの継続である創立100周年の記念事業を実施していくとともに、令和4年3月には7年に一度の飯田お練りまつりの開催も予定されており、さらにリニア中央新幹線や三遠南信自動車道の建設促進や開業に向けて、経済団体として具体的に取り組んでいく期間でもあります。このような商工会議所の事業や組織、内容を理解してもらう機会として、1月17日(金)に「新任議員懇談会」を開催しました。

当日は正副会頭のほかに12名の新任議員が出席。冒頭、会頭講話として原会頭からは創立100周年を迎えた飯田商工会議所のこれからのあるべき姿や多様性の中での役割、存在意義が語られました。続いて、福澤専務理事から商工会議所の成り立ちや組織、事業についての説明があり、岡崎アクサ生命保険(株)飯田営業所長からは共済制度の内容に加え、商工会議所とアクサ生命との関係などについて説明がなされました。

その他にも各担当職員から今年度の事業計画と収支予算の概要、創立100周年の記念事業、中小企業相談所が取組んでいる経営改善普及事業や経営発達支援事業、リニア中央新幹線・三遠南信自動車道関連事業についての説明を行い、最後に参加議員から懇談会の感想やこれからの事業への取り組みなどの発言があり、終了となりました。

歳末クリスマスセールを実施

飯田中心商店街連合会では、12月20日(金)から12月29日(日)まで「歳末クリスマスセール」を実施しました。

今年は1等から3等までのすべての景品を各店賞とし、参加各店が景品を用意して、店頭にて景品交換できるようにしました。各店舗では、商品券、ゲーム機、防災グッズといった独自の工夫を凝らした景品が取り揃えられました。

お客様からは「景品が大変良かった」「景品をその場でもらえて良かった」、また参加店からは「自家商品の販売促進となった」「今年1年のお客様への感謝となった」との声をいただきました。

空くじなし!

議員の変更

(一社)飯田青年会議所理事長
林 孝圭氏

1月1日付で議員に就任しました。

(観光委員会、サービス部会)
前任は永井洋平氏

入所

2月1日付で採用となりました。よろしくお願いします。

大野　麻奈美
(支援課)

退職

12月31日付で退職となりました。お世話になりました。

平林　恵
(支援課)

◆**観光交流旅行事業**:弊社はインバウンドを中心とした訪日観光客の企業視察・行政視察・学校交流などの受入先の手配をしております。また、日本のお客様のご要望に合わせて中国をはじめ東南アジアへの各種企業視察・社員旅行も随時ご提供しております。
◆**貿易事業**:インターネットを通じて、訪日観光客や海外向けに貴社商品の代理販売をしております。
◆**翻訳サービス事業**:中国語・英語・韓国語の翻訳通訳(パンフレット・企業案内・商品説明など、分野は問いませんので気軽にお問合せください。)

日本国際観光交流旅行(株)

営業時間 月～金　9:00～18:00(祝祭日を除く)
〒395-0045　長野県飯田市知久町一丁目9番地
長野県知事登録旅行業　第3-571号
inquiry@albiz.co.jp　http://www.albiz.co.jp
☎ 0265-48-6929　0265-48-6928

JR飯田線活性化期成同盟会・南信州地域交通問題協議会からのお知らせ

公共交通機関を利用してみませんか?

最寄りの駅や停留所まで歩くことで
日頃の運動不足を解消しましょう

電車やバスの時刻表や路線図がわかるウェブサイト。
南信州公共交通インフォメーションをチェック!!
南信州公共交通　検索　http://kk.minami.nagano.jp/

新規会員のご紹介 [12月入会の方]※五十音順

事業所名	所在地	業　種
ヘアースタジオ美髪空館	鼎下山	美容

金融情報

◆主な制度資金の内容（抜粋）　（2月1日現在）

	資金名	使途	貸付限度額	貸付利率	返済期間
日本政策金融公庫	マル経資金	設備	2,000万円	1.21%	10年
		運転			7年
	企業活力強化資金	設備	7,200万円	1.41%～	20年
		運転	うち運転4,800万円以内		7年
	一般貸付	設備	4,800万円	2.16%～	10年
		運転			7年
長野県	経営健全化支援資金（経営安定対策）	設備	6,000万円	1.90%	10年
					7年
	経営健全化支援資金（特別経営安定対策）	運転	8,000万円	1.60%	10年
					7年
	小規模企業発展資金	設備	2,000万円	1.90%	10年
		運転			5年
	信州創生推進資金（創業支援向け）	設備	3,500万円	1.10%	10年
		運転	2,000万円		5年
	信州創生推進資金（事業展開向け）	設備	15,000万円	1.70%	10年
		運転	3,000万円		7年
飯田市	小口事業資金	設・運	2,000万円	1.90%	5年
	小口零細企業保証資金	設・運	2,000万円	1.80%	10年
	公的補助金つなぎ資金	設・運	3,000万円	1.50%	1年
	新製品・新商品開発資金	設備	3,000万円	1.50%	10年
		運転			7年
	I-Port支援資金	設備	5,000万円	1.00%	10年
		運転			7年

この他にも、使途に合わせて各種制度資金があります。
詳細は、当所（TEL 24−1500）へご連絡ください。

:DATA

会議所会員数
2,772事業所

飯田市の人口
100,616人
40,074世帯

令和2年1月末現在

会議所共済口座振替のお知らせ

2月25日(火)です。

振替日が近づきましたらご確認をお願い致します。

カレンダー

2/16	日	●品質管理（QC）講習会13:30～16:30（交流ホール）
17	月	●物流戦略セミナー14:00～16:00（交流ホール） ※創業相談10:00～16:00（第一相談室）
18	火	※事業承継相談10:00～16:00（第一相談室）
19	水	●決算・確定申告指導会10:00～16:00（鼎・伊賀良・松尾） ※政策公庫定例相談10:00～15:00（第一相談室）
20	木	●決算・確定申告指導会10:00～16:00（上郷・飯田） ●調理師会技術講習会13:30（竜丘公民館） ※働き方改革相談13:30～16:00（第一相談室）
21	金	●決算・確定申告指導会10:00～16:00（竜丘・遠山郷） ※知財総合支援相談13:00～16:00（第一相談室）
22	土	
23	日	天皇誕生日
24	月	振替休日
25	火	●新春経済講演会13:30～15:00（シルクホテル）
26	水	※政策公庫定例相談10:00～15:00（第一相談室）
27	木	※経営悩み相談12:30～15:00（第二相談室）
28	金	
29	土	
3/1	日	
2	月	
3	火	
4	水	※政策公庫定例相談10:00～15:00（第一相談室）
5	木	●決算・確定申告指導会10:00～16:00（鼎・伊賀良・遠山郷） ※保証協会定例相談10:00～12:00（第一相談室）
6	金	●決算・確定申告指導会10:00～16:00（上郷・松尾・竜丘）
7	土	
8	日	
9	月	●決算・確定申告指導会10:00～16:00（飯田）
10	火	※事業承継相談10:00～16:00（第一相談室）
11	水	※政策公庫定例相談10:00～15:00（第一相談室）
12	木	
13	金	※知財総合支援相談13:00～16:00（第一相談室）
14	土	
15	日	

※各種定例相談は無料です。予約制ですので予めご連絡ください。
TEL 24-1500

～ 創業130年 ～
信州
味噌 萬 果実酢
マルマン
本社…飯田市大通2－217　TEL22-1234
営業所…東京・大阪・名古屋・飯田

八十二銀行は中小企業者および個人事業主のお客さまを全力で応援します。
ご相談につきましては、最寄りの支店へお気軽にお申し付けください。
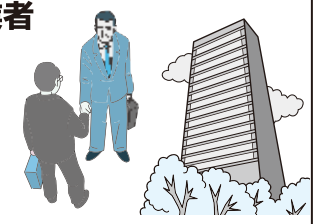
八十二銀行
ホームページ http://www.82bank.co.jp/

確定申告特集

当所では、記帳の仕方から年末調整、決算・確定申告手続きまで一貫したご相談に応じています。正しい記帳は事業繁栄の第一歩です。帳簿の付け方がわからない、仕訳が合っているか心配、確定申告の仕方がわからない、青色申告をしたい、消費税について知りたい、などのお悩みに対し、丁寧にわかりやすくご説明いたします。お気軽にご相談ください。また、作成した確定申告書類等の確認については、下記の日程にあります指導会にお越しください。

所得税および復興特別所得税・贈与税の申告・納税は

3月16日(月)までに

個人事業者の消費税および地方消費税の申告・納税は

3月31日(火)までに

e−TaxはID・パスワード方式でも申告できます。
（マイナンバーカードをお持ちでない方）

ID・パスワード方式とは、「ID・パスワード方式の届出完了通知」に記載されているe−Tax用のID・パスワードを利用して、「確定申告書等作成コーナー」からe−Taxによる送信（提出）を行う方法です。 マイナンバーカード及びICカードリーダライタ又はマイナンバーカード対応のスマートフォンは不要です。

●IDとパスワードは、税務署で職員と対面による本人確認を行った後に発行しますので、発行を希望される方は、運転免許証などの本人確認書類をお持ちの上、お近くの税務署で手続きしてください。

※ID・パスワード方式は、マイナンバーカードが普及するまでの暫定的な対応ですので、お早めにマイナンバーカードの取得をお願いします。

（ID・パスワード方式の届出完了通知）

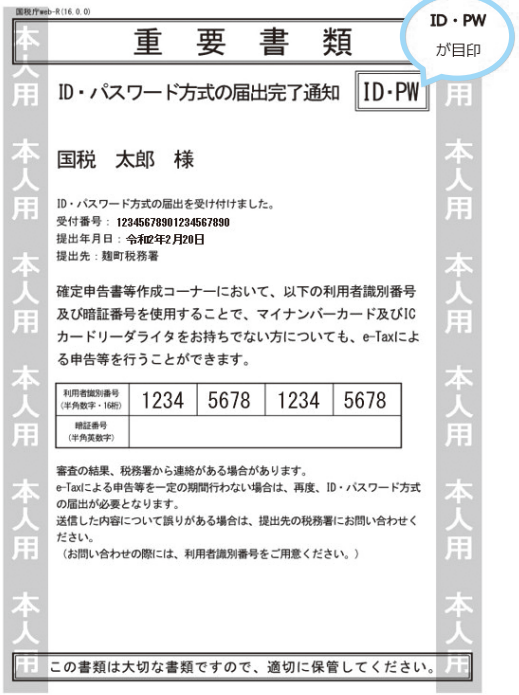
国税庁web-R(16.0.0)

重　要　書　類

ID・PW が目印

ID・パスワード方式の届出完了通知　ID・PW

国税　太郎　様

ID・パスワード方式の届出を受け付けました。
受付番号：1234567890123456789 0
提出年月日：令和2年2月20日
提出先：麺町税務署

確定申告書等作成コーナーにおいて、以下の利用者識別番号及び暗証番号を使用することで、マイナンバーカード及びICカードリーダライタをお持ちでない方についても、e−Taxによる申告等を行うことができます。

利用者識別番号（半角数字・16桁）	1234	5678	1234	5678
暗証番号（半角英数字）				

審査の結果、税務署から連絡がある場合があります。
e−Taxによる申告等を一定の期間行わない場合は、再度、ID・パスワード方式の届出が必要となります。
送信した内容について誤りがある場合は、提出先の税務署にお問い合わせください。
（お問い合わせの際には、利用者識別番号をご用意ください。）

この書類は大切な書類ですので、適切に保管してください。

本人用

決算・消費税確定申告指導会日程表

消費税確定申告指導会

期　日	会　場
3月23日(月)	飯田商工会館(e-tax対応)

時　間
各会場：午前10時から午後4時まで

持ち物
前年分の決算書・申告書（控）
本年分の決算書・申告書等
諸帳簿　控除証明書　印鑑等

決算・確定申告指導会

期　日	会　場	期　日	会　場
2月19日(水)	鼎商工会館	3月5日(木)	鼎商工会館
	伊賀良商工会館		伊賀良商工会館(e-tax対応)
	松尾商工会館		遠山郷商工会館
2月20日(木)	上郷商工会館	3月6日(金)	上郷商工会館(e-tax対応)
	飯田商工会館		松尾商工会館
2月21日(金)	竜丘公民館		竜丘公民館
	遠山郷商工会館	3月9日(月)	飯田商工会館(e-tax対応)

[お問い合わせ] 中小企業相談所支援課TEL24-1500　※e-taxをお考えの方は、事前にご連絡下さい。

ecoな生活
ピークカットをしましょう
①暖房は早めにつけましょう
②家庭電力の使用時間に気をつけましょう
環境委員会

会員に向けて企業アピール
会議所ニュース 広告募集
小サイズ（縦4.8cm×横5.6cm）1ケ月 3,000円
中サイズ（縦4.8cm×横8.5cm）1ケ月 5,000円
お問い合わせ　総務部 総務課　TEL24−1234

いよいよリニア新時代
リニアラインのアップルキャブに乞うご期待を
アップルキャブ 南信州広域タクシー有限会社
TEL(0265)28-2800　FAX(0265)25-2155

クラウド会計ソフト「freee」セミナー

南信広域連携事業として、1月22日(水)飯田商工会館にて、塩尻市在住の中村剣中小企業診断士を講師に、主に個人事業主を対象に「IT活用セミナー」を開催しました。

6名の参加者は持参したPCで事前に登録済みの「freee無料版」を使用して、設定から取引(仕訳)入力、携帯連携や銀行口座連携、売上分析や決算処理、e-Taxによる確定申告まで、一気通貫のデータ活用オペレーションを実務的に習得しました。参加者からは、手作業からデータ会計に切り替えることは最初難しさや戸惑いもあるが、通常化すれば業務効率が上がるだけでなく、蓄積されたデータによる様々な売上分析ができ経営に戦略が持てるとの感想をいただきました。

PCを操作しながら実践的に学習

事業承継セミナーを開催

当所も参画している、事業承継支援飯田版プラットフォームの主催による「事業承継セミナー」を1月24日(金)に開催しました。(株)アテーナソリューション代表取締役の立石裕明氏を講師に迎え、「継ぐ覚悟・継がせる覚悟」のテーマで事業承継の在り方を、自身の体験を踏まえてお話しいただきました。事業承継の本質は先代の借金を継ぐ覚悟を決めることとし、国をあげての喫緊の課題である『事業承継』がなかなか進まない原因を、地方の小規模事業者の立場に置き換え、親子間での意志疎通やコミュニケーションの大切さをお話しいただきました。

講師自身も地域の小規模事業者だった経験から、説得力のある内容や口調に20名を超える聴講者が耳を傾けました。

熱く語る立石講師

「いいだ経営塾」開催

伴走型小規模事業者支援の一環として、経営計画策定のための「いいだ経営塾」を3名の講師を迎え全5回シリーズで開催しました。

第1・2回は(株)アテーナソリューション代表取締役の立石裕明氏から経営者としての心構えについて、第3回は下平伸次税理士事務所所長の下平伸次氏から財務分析の手法について、第4・5回はFMSフジマキ・マネジメントサポート代表の藤巻雄司氏から経営計画の策定方法について講義がありました。それぞれの企業の強みを活かした将来のための経営計画を策定し、最終回には、実際に策定した経営計画を発表しました。

今後も企業の皆様のお役に立つセミナーを計画していきますので、積極的にご参加下さい。

講師の説明に聞き入る受講者

いいだ創業塾を開催

昨年12月から、講師に中小企業診断士の滝澤恵一氏を招いての「いいだ創業塾」冬の陣の3日間の日程が1月18日に終了しました。事業の着眼点や起業の目的を明確にする必要性、社会の環境や人の成長など変化への対応も重要だとお話しされました。また、受講者が2班に分かれグループワークを行い、各人の事業のテーマやコンセプトに対し、また商品は顧客が求めているものか、などに対し互いにアドバイスを行いました。講義終了後には受講修了証を渡し、一人でも多く事業を立ち上げて頂けるよう本所では引き続き支援をしていきます。

グループワークで活発な意見交換が行われました。

年金 法律 経営税務 相続事業承継
しんきん無料相談会
どうぞお気軽にご相談下さい。
ご予約・お問い合せは
IIDA SHINKIN BANK 地域サポート部
飯田信用金庫 TEL0265(53)5811

NTT東日本フレッツ光 ご利用の皆様へ!
「フレッツ光」(NTT東日本)→「いい-NET光」(光コラボ)への乗換がお得です!!
光コラボレーション「いい-NET光」とは、NTT東日本が提供する「フレッツ光」のサービス卸しを受けて、飯田ケーブルテレビ独自のサービスとしてお客様に提供するものです。NTT東日本のフレッツ回線をそのまま利用するので、速度も品質もまったく同じですが、料金の大きな節約になります。
株式会社 飯田ケーブルテレビ
お問い合わせは ☎0265-52-5406

❖年明けから活発に❖

会員行楽会

遠山郷支部　1月18日(土)

遠山郷支部では毎年この時期に行楽会を実施しています。今年は竹島・蒲郡方面へ21名が参加し、JR飯田線の活性化と三遠南信自動車道の工事進捗の確認も兼ねて、平岡駅～中部天竜までは飯田線を利用し、その先は三遠南信自動車道を利用しました。

竹島水族館見学では、色取り取りの珍魚に目と心を奪われ、日頃の忙しさを忘れる穏やかな時間を過ごしました。

道中では、飯田線の活用について話が盛り上がるなど、観光に力を入れている支部ならではの光景もありました。

年明けから支部の繋がりの深さを感じた行楽会となりました。

今年も笑顔で!

商売繁盛祈願祭

鼎支部四支会　1月18日(土)

鼎支部には10の支会があり、それぞれが地域性豊かな工夫を凝らした活動をしています。

その中の四支会(東鼎・西鼎・下山・下茶屋)では、矢高稲荷神社において、商売繁盛祈願祭を行い、一年間の商売の隆盛を祈願しました。

神事の後の新年会では、それぞれ新年を迎えての決意や思いを込めた一文字を発表し、商売への意気込みや思いを更に強くしました。

幅広い年齢の会員が和気あいあいと気楽に語らい、地元の仲間同士、今年も頑張ろう!と思いの詰まった会となりました。

厳かな心でお神酒をいただく

補助金活用で支部事業

クリアファイル作成

座光寺支部

会員企業を地域へアピールし地域住民との繋がりを深めたいと飯田市の振興補助金を活用して会員事業所名を掲載したクリアファイルを作成しました。デザインされている麻績の舞台桜は地域の象徴であり、住民の心の拠り所でもあります。

出来上がったファイルは座光寺小学校の全児童に配布します。櫛原座光寺支部長は「持ち帰った家庭での話題の中で、地元会員企業を知ってもらうきっかけになる」と期待を込めて話しました。

もうすぐ麻績の桜の季節が来ます❀

支部連合会理事会開催

各事業の進捗状況を確認

1月22日(水)

第3回理事会と新年会を開催しました。

今年度の事業進捗状況の報告では、昨年度より2年間に亘り行われている、各ブロック重点事業の取り組みについて、各担当副会長より報告がありました。

西部ブロックは、飯田南バイパスの整備が進む中で昨年に続き本年も勉強会を開催する予定です。竜峡ブロックでは、三遠南信自動車道天龍峡大橋開通などによる来客者向けの龍峡丼(仮称)の研究と試作、11月のプレイベントでの試食会の報告がありました。

北部ブロックは昨年JA若手生産者との懇談会を開催した縁で、スイーツの試作品に結び付いた事例とシードル試飲会の開催予定を発表しました。東部ブロックでは三遠南信自動車道についての視察研究を次年度へも継続したいとし、鼎ブロックでは地元還元事業で地域が活性した旨の話がありました。

遠山郷ブロックにおいては、峠の綱引き開催や地元ロケの映画公開で今後の観光誘客に結び付く事業の報告がありました。

防災機能ワンパッケージ無線機　docomo 4G/3G/Wi-Fi
ハザードトーク
HAZARD TALK
全国飛ぶ！災害時にも使える！
写真 / 動画共有・地図プロット
050 他機器とも通話が可能！
緊急災害 / 土砂、洪水情報 受信可能！
1台あたり 本体・通信費込
4,300 円～(※1) / 月
デモ機貸出ができます！
※1）6年のレンタル料金での金額となります。税別。
テレネット株式会社　長野県飯田市駄科1956番地5　電話番号：0265-26-1855　http://telenet21.com

心を結ぶ酒はキクスイ
お酒は二十歳を過ぎてから
喜久水
立春しぼり
吟醸生原酒
喜久水酒造株式会社　長野県飯田市鼎切石4293 TEL.0265-22-2300
URL. http://kikusuisake.co.jp

飯田商工会議所創立100周年・共済制度発足50周年 記念事業

出張!なんでも鑑定団in飯田

あなたのとっておきの「お宝」を鑑定してもらいませんか。時代、ジャンルは問いません。これはという「お宝」を是非ご応募ください。

あなたのお宝大募集

美術品から、お菓子のオマケやおもちゃまで「なんでも」ご応募ください。

●主催／飯田商工会議所　●後援／飯田市

お問い合わせ●飯田商工会議所 TEL.0265-24-1234

応募について

鑑定出場申込書はホームページからダウンロードするか、飯田商工会議所へお問い合わせ下さい。

応募方法・詳細は 飯田商工会議所 を検索!

第62回学卒地元企業就職者激励会

この春高校・大学等を卒業して地元企業に就職する若人たちの門出を祝し、学卒地元企業就職者激励会を開催します。新規従業員を採用された企業のご参加をお待ちしています。

期　日 4月17日(金)　**場　所** 鼎文化センター
時　間 14:00~16:30

【お問い合わせ】飯田職業安定協会(飯田商工会議所内) TEL.24−1234

ベストウイズクラブ 上位入賞を達成「福祉制度キャンペーンPART2」

9月17日から11月29日まで開催いたしましたベストウイズクラブ「福祉制度キャンペーンPART2」におきまして、当所はグループ別で全国4位に入賞し、長野県としても15連覇を達成しました。

この結果を受けて、1月14日に東京で行われたベストウイズクラブ表彰式において、「商工会議所の部」で特別表彰されました。

多くの会員企業の皆様のご理解・ご協力によりこのような結果を残すことができましたこと、感謝申し上げます。ありがとうございました。

南信三会議所女性会合同講演会・交流会のご案内

飯田・伊那・駒ヶ根女性会では、合同の講演会・交流会を開催します。女性の方はどなたでもご聴講頂けます。ご希望の方は2月28日(金)までにお申込み下さい。

講　師 介護のかふね　会長 熊谷 加舟 氏
期　日 3月4日(水)　**講　演** 11:00~　**交流会** 12:15~
会　場 ビーラクスマツカワ
負担金 2,000円(交流会参加者のみ)

【お申込み】飯田商工会議所女性会 TEL. 24−1500

11部会の正副部会長が決定

昨年の11月から新たな執行部体制がスタートしましたが、全会員が所属する部会の正副部会長が、1月17日(金)開催の第264回常議員会で決定されました。

今後、来年度の事業計画の策定に向けて会議を開催していきます。

正副部会長名簿

部会名	部会長名	副部会長名
卸商業	外松　實	中村洋次朗 外松　秀康
小売商業	森竹　和己	塚平　一人 佐々木　博
建設産業	北沢　資謹	園原　達郎 北原　市督
交通運輸車輌	小澤　英文	北村　敦男 冨内　和美 鈴木　佳史
金融理財	森本　恭透	伊坪　眞 関　一俊
料飲旅館	中田　真司	中島　律子
精密製品産業	本田　英則	後藤　大治 須山　政克
食品工業	木下　龍亮	中田　教一 木下　博隆
生活産業関連工業	小林　諭史	櫛原　好朗 田中　康彦
サービス	田中　寿	西澤　良斉
情報文化産業	吉澤　和人	荒井　一親 杉本　美晴

編集後記

今月号の表紙と2Pでは、1月9日(木)に行われた新春賀詞交歓会について取り上げました。

毎年1月の初めに、飯田下伊那の行政・経済界の皆様が一堂に会し、地域の発展と飛躍を誓うとともに賀詞の交換を行う場として開催しています。

例年100名以上の出席があり、近年では1社で複数の部署からの申込みも見られます。来年も会員の皆様の年始の情報交換の場としてぜひご活用ください。

“皆さんの健康づくりを応援します”

健康診断を受けましょう!

お気軽にお問い合わせください

一般財団法人
中部公衆医学研究所
TEL0265-24-1505　FAX0265-21-3008

新たな未来へ地域とともに　飯田商工会議所創立100周年
シリーズ「100年を振り返って」⑨

飯田商工会議所の記念すべき第1号が発刊されたのは、昭和39年5月1日でした。

発刊にあたり巻頭で当時の加藤義雄会頭は、この年の2月の議員改選を機に、会員の皆さんとの連絡方法として発刊するに至った経緯を述べられています。「商工会議所は一体どのような事業をしているのか？会員の皆さんは常に疑問を抱かれているのではないか」と冒頭で触れ、「会議所は飯田地域の産業振興を計るため、道路、交通、通信等の開発に意を注いでおりますが、（中略）会議所には商工業者のよき相談相手として、直接皆さんに接する経営改善指導員がいていかなる相談にも応ずることになっております。」と、当時から地域振興と中小企業支援を中心に行っていたことが窺われます。

また、一面には松井卓治飯田市長の発刊に際してのお祝いのコメントも掲載されています。その他には発刊が5月であったことから、昭和39年度の事業計画や収支予算が載っており、事業計画には中央自動車道や飯田・下呂線への対応、小規模補助事業の推進に加えて、庁舎（商工会館）の新築問題にも触れています。この他にも2月から4月にかけて開催された議員総会や常議員会、8つの委員会の内容や陳情報告についても書かれています。

時代背景がよくわかるものとして、「新規中学卒業地元就職者激励会」が4月7日に飯田日活で開催され、650名の参加があったことが報告されています。まさに後に団塊の世代と呼ばれる、第一次ベビーブームや高度成長期を窺い知ることができる記事が載っています。また、商業関係では、全市一斉の春の売出しとして、舟木一夫ショーへの招待売出しが盛況のうちに終わり、招待日の6月14日は相当の混雑が予想されるとも書かれています。さらに「生花教室」開設の案内もあります。

最後のページには「機関構成表」が載っており、当時の職員体制が書かれています。専務理事に坂下広士氏、事務局長には今牧久衛氏など懐かしい名前が載っています。

当時はB5版で全6ページの内容でした。紙質や表現方法、旧漢字に加えて、世相や経済状況など時代を感じさせる所報となっています。

飯田市 ビジネスプランコンペ表彰式

飯田市では市内で新たな事業に挑戦しようとする起業家や経営者を対象にビジネスプランコンペを行っており、その表彰式が1月14日(月)に牧野市長も出席され、市役所で開催されました。

本年度は新人起業家と新事業連携チャレンジの2部門で募集され、過去最多の13件の応募がありました。

この事業には当所経営指導員もプランのブラッシュアップ指導に携わり、より確実な起業や事業展開につながることを目指しています。10月に書類審査、11月の面接審査を経て、12月17日に公開プレゼンテーションにおいて、それぞれのプランを発表していただき、その結果発表と受賞者の表彰が行われました。

見事大賞に選ばれたのは着物などをリメイクしドレスや洋服を受注生産する岩下昭子さんです。着物のリメイクを通じ地域の歴史や文化を後世に伝えようとする意欲的なプランとの評価をされました。その他の受賞された方も応募いただいた方も特色あるプランで、当所でも実現に向け継続して支援してまいります。

大賞受賞の岩下さん（左から二人目）

新人起業家部門

■大 賞
着物や古布のリメイクを中心としたドレス、洋服の受注生産
受賞者　岩下 昭子 さん

■準大賞
賢い家財・遺品整理の方法教えます
受賞者　城田 克秋 さん

■準大賞
サイクリングで旅行者と地域の絆を創る宿
受賞者　山梨 明子 さん

■特別賞
次世代のモノづくり人材を育成するロボットプログラミング教室
受賞者　立花 輝彦 さん

新分野チャレンジ部門

該当なし

大賞・準大賞の方へ奨励金が、特別賞の方へは副賞が贈られました。

所報：飯田商工会議所NEWS　発行人／福　澤　栄　二
発行：飯田商工会議所　長野県飯田市常盤町41番地　TEL 0265-24-1234(代)　FAX 0265-24-1141　E-mail info@iidacci.or.jp
印刷：ヨシザワ印刷株式会社　1部50円（但し会員は会費中に含む）

R100　VEGETABLE OIL INK　この冊子は大切な環境資源を守るため、環境にやさしいベジタブルオイルインキ100%と古紙配合率100%の再生紙を使用しています。