IIDA Chamber of Commerce and Industry

日本商工会議所会頭表彰
（永年勤続議員表彰30年・20年）
永年の議員活動に表彰状を伝達

今月の表紙

6月28日㈮に行われた第110回通常議員総会の懇親会において日本商工会議所会頭表彰の伝達が行われました。

［詳細は5ページ］

飯田商工会議所 NEWS

7
No.656
2019

目次

話　題　議員の変更、議員改選について 他 …2
特　集　第261回常議員会・第110回通常議員総会 開催 …4
支部だより　定期総会（川路・鼎・上郷・下久堅・山本）他 …6
お知らせ　BCP策定セミナー開催 他 ……7
注　目　創立100年を振り返って 他 ……8

100th 新たな未来へ地域とともに 飯田商工会議所 創立100周年

経営に役立つ情報をいち早く… https://www.iidacci.or.jp/

飯田商工会議所 〒395-0033 長野県飯田市常盤町41番地 ☎0265(24)1234

差出人（差出発送代行）㈱長野県中日サービスセンター
返還先：〒395-0074 長野県飯田市松川町2211メルセンビル1階 ☎0265(52)0675
このお荷物はご依頼人様からお預かりした荷物を当社が差出人となって発送代行しています。

議員の変更

みなみ信州農業協同組合
代表理事組合長
寺沢寿男氏

寺沢寿男氏が5月29日付で議員に就任しました。
（地域振興委員会、食品工業部会）
前任は田内市人氏

（株）信毎販売センター
ふれあいネット
飯田営業所
大平卓氏

大平卓氏が6月1日付で議員に就任しました。
（観光委員会、情報文化産業部会）
前任は清水俊男氏

（株）八十二銀行
執行役員飯田支店長
山科光一氏

山科光一氏が6月21日付で常議員に就任しました。
（企画運営委員会、金融理財部会）
前任は宮原博之氏

飯田信用金庫
理事長
小池貞志氏

小池貞志氏が6月25日付で常議員に就任しました。
（企画運営委員会、金融理財部会）
前任は森山和幸氏

創立100年記念式典 式典委員会を開催

第3回目となる式典委員会を6月14日（金）に開催し、9月15日（日）にシルクプラザで開催する記念式典の内容を以下のとおり決定しました。

1 記念式典　13:30～14:40
物故者追悼・功労企業表彰・会議所100年の歩み 他

2 記念講演会　15:00～16:30
講　師：吉村作治 氏
テーマ：日本の祭り・祭りで紡ぐ地方創生
～古代エジプトにルーツを求めて

3 記念祝賀会　16:50～

令和元年　議員改選について

飯田商工会議所の議員定数は110名です。
議員は定款に定められており、会員の代表として議員総会に出席し、商工会議所の運営などに関する議案について議決をします。現在の任期は平成28年11月1日からの3年間で、今年の10月31日で任期満了となります。併せて、役員（会頭、副会頭、専務理事、常議員、監事）も改選となります。

議員の選任方法

3号議員（16名）	2号議員（30名）	1号議員（64名）
選任	選任	選挙
臨時議員総会 7月30日（火）	11部会 卸商業　小売商業 建設産業　交通運輸車輌 金融理財　料飲旅館 精密製品産業　食品工業 生活産業関連工業 サービス　情報文化産業 8月21日(水)~9月10日(火)	選挙権を有する会員、特定商工業者による選挙 10月4日（金）
3号議員は、商工会議所の運営維持に功績のある会員及び学識経験のある会員の中から議員総会において選任した議員	2号議員は、部会（11部会）ごとに会員数と会費の口数をもとに割り当てられた人数に応じて、各部会が部会員のうちから選任した議員	1号議員は、会員及び会員以外の特定商工業者が投票によって会員のうちから選挙した議員

お盆閉所のお知らせ

飯田商工会館は8月14日（水）から16日（金）まで盆休館とさせていただきます。
ご迷惑をおかけいたしますがよろしくお願いいたします。

福祉厚生委員会からのお知らせ

〈第64回永年勤続従業員表彰式〉
日時　令和元年9月6日（金）
午後5時30分
会場　シルクプラザ（飯田市育良町）
今月号折込のチラシにてお申し込みください。

〈会員親睦ゴルフ大会〉
日時　令和元年10月26日（土）
会場　飯田カントリー倶楽部
8月号折込予定のチラシにてお申し込みください。

◆中国、台湾およびアジアのお取引先への訪問や視察旅行等、お客様のご要望に合わせて手配いたします。また、インバウンドのお客様の来日視察や観光、交流の手配もいたしております。
◆中国語・英語・韓国語　翻訳通訳

日本国際観光交流旅行
営業時間　月～金　9:30～18:30
〒395-0045　長野県飯田市知久町一丁目9番地
長野県知事登録旅行業　第3-571号
TEL 0265-48-6929　FAX 0265-48-6928

業務上災害に起因するさまざまなリスクを総合的に補償します
全国商工会議所の 業務災害補償プラン
業務災害補償保険
最大約58%割引
※被保険者数割引20%、損害率による割引30%、リスク状況による割引25%を適用した場合。
新たなリスクに備えた4つの補償

労災認定身体障害追加補償	政府労災で認定された精神障害、脳・心疾患などの疾病や自殺などを補償対象とします。
事業者費用補償	補償対象者が身体障害を被ったことにより、事業者が負担した葬儀などの費用や再発防止のためのコンサルティング費用などを補償します。
メンタルヘルス対策費用補償	政府労災で認定された精神障害により休職した補償対象者の職場復帰に向けた対策等にかかった費用を補償します。
雇用慣行賠償責任補償	補償対象者が被った差別的行為、ハラスメント、不当解雇等の不当行為に起因して事業者が負担する賠償損害を補償します。

保険期間（ご契約期間）　2018年10月1日 午後4時 ～ 2019年10月1日 午後4時
加入は毎月受付中！ お申し込み月の翌月1日～1年間の保険期間でご加入頂けます
日本商工会議所　引受保険会社：あいおいニッセイ同和損害保険株式会社 飯田支社
このご案内は概要を説明したものです。ご加入にあたっては必ず「業務災害補償プラン」パンフレットおよび「重要事項のご説明」をご覧ください（2018年9月承認B18-102253）
この保険契約は日本商工会議所を保険契約者とし、各地商工会議所会員で政府労災に加入している事業者を加入者とする団体契約です。

新規会員のご紹介 [5月入会の方] ※五十音順

事業所名	所在地	業　種
もみほぐしM. S.	知久町	整体
合同会社リッチィービューティー	鼎下山	飲食
Bar Lounge ラリュー	伝馬町	飲食
Ta présence 2	二本松	ドレス企画製造
㈱七久里農園	山本	素材生産販売

金融情報

◆主な制度資金の内容（抜粋）　（7月1日現在）

	資金名	使途	貸付限度額	貸付利率	返済期間
日本政策金融公庫	マル経資金	設備	2,000万円	1.21%	10年
		運転			7年
	企業活力強化資金	設備	7,200万円	1.41%～	20年
		運転	うち運転4,800万円以内		7年
	一般貸付	設備	4,800万円	2.16%～	10年
		運転			7年
長野県	経営健全化支援資金（経営安定対策）	設備	6,000万円	1.90%	10年
					7年
	経営健全化支援資金（特別経営安定対策）	運転	8,000万円	1.60%	10年
					7年
	小規模企業発展資金	設備	2,000万円	1.90%	10年
		運転			5年
	信州創生推進資金（創業支援向け）	設備	3,500万円	1.10%	10年
		運転	2,000万円		5年
	信州創生推進資金（事業展開向け）	設備	15,000万円	1.70%	10年
		運転	3,000万円		7年
飯田市	小口事業資金	設・運	2,000万円	1.90%	5年
	小口零細企業保証資金	設・運	2,000万円	1.80%	10年
	公的補助金つなぎ資金	設・運	3,000万円	1.50%	1年
	新製品・新商品開発資金	設備	3,000万円	1.50%	10年
		運転			7年
	I-Port支援資金	設備	5,000万円	1.00%	10年
		運転			7年

この他にも、使途に合わせて各種制度資金があります。詳細は、当所(TEL 24-1500)へご連絡ください。

:DATA

会議所会員数
2,751事業所

飯田市の人口
100,996人
40,003世帯

令和元年6月末現在

会議所共済口座振替のお知らせ

7月22日(月)です。

振替日が近づきましたらご確認をお願い致します。

カレンダー

7/16	火	※税務相談10:00～12:00（第一相談室）
17	水	※政策公庫定例相談10:00～15:00（第一相談室）
18	木	
19	金	※知財総合支援相談13:00～16:00（第一相談室）
20	土	
21	日	●QC検定セミナー14:00（交流ホール）
22	月	●消費税セミナー14:00（交流ホール）
23	火	
24	水	●南信三会議所女性会合同講演会・交流会15:00（信州伊那セミナーハウス） ※政策公庫定例相談10:00～15:00（第一相談室）
25	木	※経営悩み相談12:30～15:00（第二相談室）
26	金	
27	土	●いいだ創業塾①13:30（交流ホール） ●松尾支部夏祭り ●水神橋納涼花火大会
28	日	●いいだ創業塾②9:30（交流ホール） ●QC検定セミナー14:00（りんご庁舎）
29	月	
30	火	●臨時議員総会15:00（交流ホール）
31	水	※政策公庫定例相談10:00～15:00（第一相談室）
8/1	木	※保証協会定例相談10:00～12:00（第一相談室）
2	金	
3	土	
4	日	
5	月	
6	火	●事業承継セミナー14:00（交流ホール） ※税務相談10:00～12:00（第一相談室）
7	水	●管理職セミナー9:30（交流ホール） ※政策公庫定例相談10:00～15:00（第一相談室）
8	木	※不動産相談13:30～15:00（第一相談室）
9	金	※知財総合支援相談13:00～16:00（第一相談室）
10	土	
11	日	山の日
12	月	振替休日
13	火	
14	水	●盆閉所
15	木	●盆閉所

いいだ人形劇フェスタ

※各種定例相談は無料です。予約制ですので予めご連絡ください。
TEL 24-1500

～ 創業130年 ～

信州 味噌 萬 果実酢
マルマン

本社…飯田市大通2－217　TEL22-1234
営業所…東京・大阪・名古屋・飯田

八十二銀行は中小企業者および個人事業主のお客さまを全力で応援します。

ご相談につきましては、最寄りの支店へお気軽にお申し付けください。

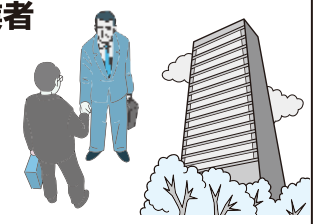

八十二銀行

ホームページ http://www.82bank.co.jp/

第261回常議員会　第110回通常議員総会　開催

第261回常議員会及び110回通常議員総会を6月28日(金)にシルクホテルにおいて開催しました。

当日は、平成30年度の事業報告・収支決算のほかに、平成31年度の一般会計と中小企業相談所特別会計の補正予算(案)が承認されました。

また、飯田市の補助事業による地域貢献事業特別会計の平成31年度収支予算(案)も承認されました。

さらに、今年は3年に一度の議員改選の年であり、110名の議員選出及び役員の選任に関する日程が示されました。

冒頭の挨拶で柴田会頭は、「今年は飯田商工会議所創立100年の節目の年であり、9月15日(日)の記念式典とその後の記念事業には、役職員一体となって取り組んで、素晴らしいものにしていきたい」と述べました。また、柴田会頭より今期限りでの退任が表明されました。

第110回通常議員総会の様子

平成30年度事業報告　総括的概要

平成24年12月から続く景気回復局面は、いざなぎ景気を超える長さとなり、国内経済は緩やかな回復が続いている状況にあります。長期化の様相を呈している米中の「貿易戦争」や消費税の増税など先行き不透明感がある一方で、堅調な雇用・所得環境が下支えとなり、県内経済は今後も緩やかな拡大が続くことが期待されています。

さて、当地域の有効求人倍率は平成29年11月の1・74倍をピークに減少傾向にあり、ここ7ヶ月では連続して前年同月を下回っています。これは、製造業を中心とした一時の繁忙期が中国経済の減速の影響を受けて落ち着いたことや求人募集をかけてもなかなか採用までに至らない「あきらめ感」の表れによるものなど、いくつかの要因が考えられますが、いずれにしろ依然として人手不足、人材不足が常態化しているのが現状です。

そのようななか、平成30年度の飯田商工会議所は前年度に引き続き「商工会議所活動の見える化」をテーマに取り組んできました。

四半期ごとに実施している景気動向調査の結果を基に、会員企業が求めている、必要としている事業を行ってきました。特に人手不足・技術者不足を最大の課題としてあげる企業が最も多く、その課題解決に向けて産業人材育成事業の一環として、4ヶ月に亘る管理職セミナーを昨年度に引き続き開催しましたが、未だにそのニーズは高く、継続実施を望む声が多くあります。

平成29年度、会員の半数以上の1,500社を対象として実施した「事業引継動向調査」に基づき、事業承継キックオフセミナーを開催し、地域ぐるみの支援体制に向けてスタートしました。

新規事業としては、「いいだ経営塾」を開講し、経営改善計画や経営革新計画の策定などを通じて、新たな取り組みに挑む事業者を掘り起こし、事業展開や事業拡大などの支援を行いました。

当地域の存続のためにも注力すべき事業である6次産業化に向けて、関係機関や団体との連携によるフォーラムを開催し、今後の事業化に向けての取り組みができました。

また、リニア中央新幹線や三遠南信自動車道の開通を控えて、地域のポテンシャルの活かし方について考える契機となるセミナーも開催しました。さらに、この地域の直面する課題である地元定着率の向上を目指して、就業促進に向けた事業を進めていく実施体制を関係機関とともに整えるなど、将来を見据えた新たな事業への取り組みを始めました。

飯田商工会議所は令和元年に創立100年を迎えます。これまでのあたたかいご支援に感謝申し上げますとともに、今後も地域の総合経済団体として、地域経済の発展を担い牽引する商工会議所の役割をより推進し、企業活力の向上や地域力の向上を目指して、新たな未来へ地域とともに行動していきます。

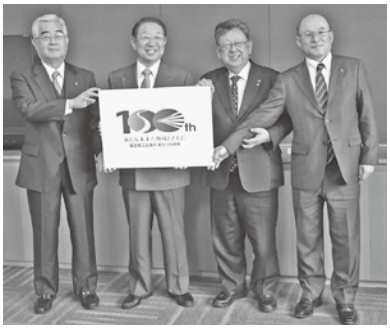

100周年ロゴマーク決定

ecoな生活
ピークカットをしましょう
①ノーマイカー
②ライトダウン
③冷蔵庫内整理
④日よけ・室内温度
環境委員会

COOL BIZ

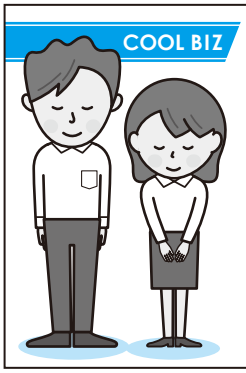

当所では、節電・省エネの観点から夏季の軽装(クールビズ)を実施しています。軽装でのご対応にご理解をお願いします。

また、当所主催の会議等へは、軽装(ノーネクタイ・ノージャケット等)でご出席いただいても差し支えございません。(なお、気温・室温等に応じて、ジャケット等の着用を妨げるものではありません)

いよいよリニア新時代
リニアラインのアップルキャブに乞うご期待を
アップルキャブ 南信州広域タクシー有限会社
TEL(0265)28-2800　FAX(0265)25-2155

平成30年度　収支決算内訳

■ 収入

(単位：千円)

	合　計	一般会計	相談所	共　済	特退金	労　保	検　定	地域貢献	着地型	水　引	ジョブ	100周年
会　費	41,244	41,244	0	0	0	0	0	0	0	0	0	0
補助金	129,407	28,119	88,417	0	0	0	0	428	4,366	1,408	6,669	0
事業収入	76,395	20,071	4,397	30,487	10,384	6,980	2,354	970	40	712	0	0
雑収入	3,824	1,769	1,873	119	0	56	7	0	0	0	0	0
繰越金	24,279	9,996	6,351	6,957	445	0	530	0	0	0	0	0
合　計	275,149	101,199	101,038	37,563	10,829	7,036	2,891	1,398	4,406	2,120	6,669	0

■ 支出

(単位：千円)

	合　計	一般会計	相談所	共　済	特退金	労　保	検　定	地域貢献	着地型	水　引	ジョブ	100周年
事業費	56,737	25,510	19,042	1,498	912	359	1,024	1,367	4,366	2,112	364	183
人件費	120,174	12,172	77,064	16,790	5,128	3,354	0	0	0	0	5,666	0
管理費	65,849	42,265	15,009	5,550	1,035	980	292	31	40	8	639	0
繰越金	24,387	9,926	6,891	6,224	754	0	575	0	0	0	0	17
合　計	267,147	89,873	118,006	30,062	7,829	4,693	1,891	1,398	4,406	2,120	6,669	200

※各会計間の繰入金、繰出金は除いています。　※特退金の保険料、給付金は除いています。

支出内訳

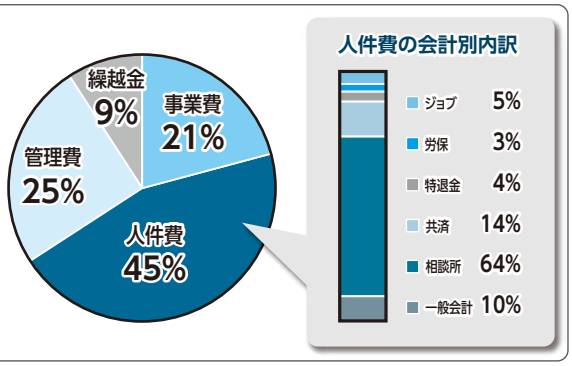

収入内訳

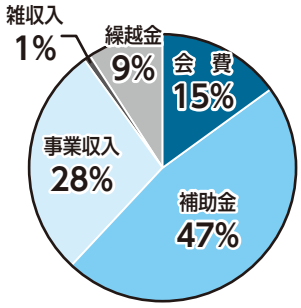

永年の議員活動へ表彰状を伝達

永年の議員活動に対する日本商工会議所会頭表彰状の伝達が行われました。

今回は勤続30年表彰が木下隆由常議員に、勤続20年表彰が大田中峰雄常議員、外松秀康常議員、松下博人監事、木下龍亮議員の4名に伝達されました。

また、中村洋次朗議員への関東経済産業局長表彰状の伝達、外松豊常議員、齊藤勝久常議員への長野県知事表彰の披露もあわせて行われました。（会議所ニュース6月号に既報）

事業承継キックオフセミナー

年金　法律　経営税務　相続事業承継

しんきん無料相談会

どうぞお気軽にご相談下さい。

ご予約・お問い合せは

IIDA SHINKIN BANK 地域サポート部

飯田信用金庫 TEL0265(53)5811

NTT東日本フレッツ光 ご利用の皆様へ！

「フレッツ光」→「いい-NET光」への乗換がお得です!!

光コラボレーション「いい-NET光」とは、NTT東日本が提供する「フレッツ光」のサービス卸しを受けて、飯田ケーブルテレビ独自のサービスとしてお客様に提供するものです。NTT東日本のフレッツ回線をそのまま利用するので、速度も品質もまったく同じですが、料金の大きな節約になります。

株式会社 飯田ケーブルテレビ

お問い合わせは ☎0265-52-5406

各支部定期総会報告

川路支部　5月22日(水)

地域へ密着した事業が多く本年度も天竜峡周辺のイベントへ協力します。藤本支部長は「会員の減少はあるが、川路地区へ企業進出の予定も聞かれる。飯田商工会議所100周年を利用しながら事業を進めたい。」と挨拶し、各事業への参加協力を呼び掛けました。

鼎支部　5月23日(木)

戸崎支部長は「昨年度までの総代会から総会へと新しい形でスタートします。仲間作りと支会活動の活性を進める中で、会員減少や支所無人化など、相談しながら良い方向に向かうようにしていきたい。」と挨拶しました。

当日は若い世代の出席者も多く、支部の担い手として大いに期待の持てる総会となりました。

上郷支部　5月29日(水)

冒頭の挨拶の中で久保田支部長は、昨年の北部ブロック事業のJA若手経営者との懇談会を取り上げ「JAと協力・連携して次世代へ向けて考えていきたい。この地域経済を支えるのは地域の我々しかない。地域を牽引していきたい。」と話しました。

下久堅支部　5月31日(金)

宮内支部長は議案説明の中で、昨年臨時総会で支部内における組織の変更をした事を報告し「新しい部の編成で支部の事業を行っていきたい。水神橋納涼花火大会も例年どおり開催するのでご理解とご協力をお願いします。」と話し、TOJ開催にあたり今年もお弁当作りに協力した事にも触れ、女性部の方の労へ感謝しました。

山本支部　6月1日(土)

本年も城山公園整備と公園で開催される、つつじ祭りや豊川稲荷詣を始め、地域の事業に積極的に協力することを確認しました。

また、各方面の補助金活用をしながら事業をしていく予定です。

挨拶する小田切山本支部長

4月より2ヶ月に亘り開催された支部総会は全て終了しました。

地域を花で明るく 花イベント

今年も花イベント(花苗配布)を行いました。

商店街や店頭を訪れた時に心がホッと和みます

店先が華やかに(上郷支部)

店先でお出迎え(遠山郷支部)

肥料と花の仕分(川路支部)

支部連合会定期総会

6月24日(月)

鼎商工会館で開催された総会には、各支部の代表70余名が出席し、前年度事業・決算・監査報告、本年度の事業計画・予算について承認しました。役員改選はありません。

挨拶の中で櫛原連合会長は「各支部総会へ出席して、会員の皆さんのバイタリティーと頼もしさを感じました。地域へ根を張り活動する雑草軍団として、各地域で頑張っていきたいと思います。また、飯田商工会議所が創立100年を迎えるこの時に役員が出来る事を前向きに捉えて協力し合っていきたいと思います。」と挨拶しました。

柴田会頭も挨拶の中で、100周年の各事業への積極的な参加を呼び掛けました。

鼎商工会館を埋めた各支部役員の皆さん

防災機能ワンパッケージ無線機　docomo 4G/3G/Wi-Fi
ハザードトーク
HAZARD TALK
全国飛ぶ！災害時にも使える！
写真 / 動画共有・地図プロット
050 他機器とも通話が可能！
緊急災害 / 土砂、洪水情報 受信可能！
1台あたり 本体・通信費込
4,300 円～(※1) / 月
デモ機貸出ができます！
※1）6年のレンタル料金での金額となります。税別。
テレネット株式会社　長野県飯田市駄科1956番地5　電話番号：0265-26-1855　http://telenet21.com

心を結ぶ酒はキクスイ
お酒は二十歳を過ぎてから
本醸造 生貯蔵酒 喜久水
喜久水酒造株式会社　長野県飯田市鼎切石4293 TEL.0265-22-2300
URL. http://kikusuisake.co.jp

BCP策定セミナーで震災時のリスクマネジメントを学ぶ

南信三商工会議所連携事業の一環として、BCP（事業継続計画）策定セミナーを6月7日（金）伊那・6月19日（水）駒ヶ根・6月25日（火）飯田で開催し計54名（うち飯田24名）が参加しました。

大規模地震発生のシミュレーションとその対応について、ワークショップ型式で話し合うとともに、講師から初動対応への解説とBCP策定シートへの落込み方法の講義がありました。

東南海地震等はいつ発生してもおかしくないといわれており、BCP策定とそのトレーニングが急務となっています。

ワークショップ形式でシミュレーション

ふるさと就職面接会2020開催

飯田職業安定協会

2020年3月卒業予定者（大学・短大・専修等）・3年以内既卒者を対象とした「ふるさと就職面接会2020」（飯田職業安定協会・ハローワーク主催）を6月7日（金）にシルクプラザにて開催し、65社の企業と57名の学生が参加しました。

当日は希望の企業や職種を絞って臨んだ学生が多く、積極的に目的のブースへ訪問する姿が目立ちました。

参加した学生からは「多くの企業と話ができ、新しい選択肢を見つけられた」といった声が上がり、地元企業への就職を希望する学生にとって有意義な面接会となりました。

当協会では面接会をはじめ、地元就職を促進するためにガイドブックの作成や職場見学会などの事業を行っています。ぜひご入会下さいますよう、お願い申し上げます。

地元企業との触れ合い

【お問い合わせ】
飯田商工会議所　総務課
TEL　24－1234

小規模企業振興委員に20名を委嘱

6月18日（火）に第1回小規模企業振興委員会議が開催され、20名を平成31年度振興委員として委嘱しました。

振興委員は小規模事業者と商工会議所を結ぶパイプ役として、地域の事業所の情報提供や意見要望・地域の課題などを報告し、商工会議所の各種事業等のPRなどを行っています。

お気軽に下記振興委員にお声掛け下さい。

平成31年度　小規模企業振興委員名簿

氏　名	事業所名	担当地区
酒井　健至	㈲一不二	橋南1
吉沢　秀明	㈲カインド	橋南2
河尻　英敏	スタンプショップ・カワジリ	橋北
宮島　源治	㈲上田屋のし店	東野
遠山　光治	丸光 遠山	丸山
小林　義尚	㈲丸徳小林商店	羽場
横田　敏彦	㈲沢村屋商店	伊賀良
小田切通利	㈱伍福園	山本
宮島　幸二	㈲宮島建築	三穂
藤本　正博	㈲藤本鉄砲火薬店	川路
加藤　直樹	㈲加藤商店	竜丘
尾関　代次	㈲とミや呉服店	龍江
小澤　　清	小澤製甲所	千代
後藤　静良	五棟工務店	上久堅
宮内　康博	三好屋商店	下久堅
中山　　収	飯田光学㈱	松尾
櫛原　綱由	㈲愛建工業	座光寺
戸﨑　　敬	㈲戸崎鐵工所	鼎
久保田昌宏	クボタ園芸	上郷
山﨑　　語	いろりの宿 島畑	南信濃・上村

ベストウイズクラブ「福祉制度キャンペーンPART1」御礼
～ご協力ありがとうございました～

4月15日から6月28日まで開催いたしましたベストウイズクラブ「福祉制度キャンペーンPART1」につきましてはご理解・ご協力を賜り、多くの会員企業様とお話をさせていただく機会を持つことができましたこと、感謝申し上げます。ありがとうございました。

今後もアクサ生命保険㈱飯田営業所・商工会議所職員が一丸となって取り組んでまいりますので、皆様のご理解・ご協力を何卒よろしくお願いいたします。

編集後記

今月号の特集は、第110回通常議員総会において承認された、平成30年度の事業報告・収支決算について取り上げました。30年度の当所は前年度に引き続き「商工会議所活動の見える化」をテーマに取り組んできました。

31年度は「変革期への対応」を事業テーマとし、働き方改革や消費税率の引上げ・軽減税率の導入など、経営環境が大きく変わる年に対応して、スムーズな移行や導入ができるよう会員企業へのサポート、支援を行っていきます。

“皆さんの健康づくりを応援します”
健康診断を受けましょう!
お気軽にお問い合わせください
一般財団法人
中部公衆医学研究所
TEL0265-24-1505　FAX0265-21-3008

新たな未来へ地域とともに　飯田商工会議所創立100周年

シリーズ「100年を振り返って」③

シリーズ3回目の今回は、どのような経過を経て現在の飯田商工会議所に至ったのか、その変遷について記したいと思います。

4月号にも書いたように、商工業の発展や対外的諸事の必要に迫られ、大正9年に飯田商工会議所は設立されました。当時は、人口16,000余名の飯田町を対象としていました。

昭和12年4月、飯田町と上飯田町の両町が合併して市制が敷かれました。飯田商工会議所も上飯田商工会と合体した暫定措置がとられ、役員として飯田側から会頭の市瀬文三郎氏と副会頭の松下脩一郎氏が選ばれ、上飯田側からは副会頭に中田敬助氏が選ばれました。その他に議員として飯田側から25名、上飯田側から21名が選出されました。

飯田市の誕生とともに、工業振興と法的会議所への機運が商工会議所内外で高まり、事務局体制も強化されました。さらに昭和14年には副会頭他役員が商工省へ出向き、設立に向けての意向を打診し、それを受けて、9月に仲之町の下伊那教育会館で認可に向けての決議を行い、長野県を経由して、認可申請書が提出されました。同年12月には昭和3年に施行された旧商工会議所法に基づく認可の連絡が商工省からありました。

しかし、戦争の苛烈化とともに商工会議所の組織と運営を時局の要請にこたえることができるよう改組せざるをえなくなり、昭和18年9月に公布された商工経済会法により全国144の商工会議所は解散し、飯田商工会議所も長野県商工経済会飯田支部となりました。

終戦後、昭和20年9月に商工経済会は解散となり、翌年12月に(社)飯田商工会議所の設立登記がなされ、昭和29年4月には商工会議所法への改正により組織変更され、現在へ至っています。

その後、昭和31年に飯田市と松尾村、座光寺村、竜丘村、伊賀良村、山本村、三穂村、下久堅村の7村が合併し、昭和36には川路村、さらに昭和39年には龍江村、千代村、上久堅村が合併する流れを受け、飯田市は商工行政は一本化であるべきとの方針を示し、飯田商工会議所への合流を指導したことにより、旧村の従来の商工会は発展的解消に踏み切り、飯田商工会議所へ合流。旧商工会は支部として現在も活動を続けています。

飯田市は昭和59年に鼎町と合併。平成5年に上郷町、平成17年には上村・南信濃村と合併しました。この平成の大合併を経て、飯田市長の指導のもと、飯田市パワーアップ協定が結ばれ、平成21年4月に鼎、上郷、遠山郷の各商工会との統合がなされ、現在の飯田商工会議所となっています。

（出典　飯田商工会議所の70年）

総務省 統一QR「JPQR」普及事業 申込受付中

全国に先駆けて、長野県・岩手県・和歌山県・福岡県の4県で普及活動がおこなわれます。
普及事業の詳細については下記のとおりです。

【総務省の普及事業ってなに?】

各社個別に発行していた「QRコード」の規格を統一化して複数の決済事業者のサービスが一つのコードで使える"JPQR"を導入することで、事業者（店舗）と利用者の利便性向上を図ります。

詳しくは JPQR WEBサイト
https://jpqr-start.jp/

決済事業者毎にQRコードが異なる…　統一規格のQRコードでお店も利用者も便利に!

【キャッシュレスってどんなイイ事があるの?】

事業者のメリット

- 消費増税対策と集客効果（ポイント還元事業への波及効果大）
- 働き手不足対策（レジ締、現金取り扱い時間の短縮）
- 売上現金紛失・盗難等のトラブル抑止
- 従業員が紙幣・通貨に触れないので衛生的
- 現金の搬出入回数の減少
- インバウンド需要の取り込み
- 購買情報の分析や、販売促進への活用

消費者のメリット

- ポイント還元、クーポン利用でお得
- 現金の引き出しが不要
- 会計も早く、手ぶらで簡単に買い物が可能（大金や小銭の不便さの解消）
- レシートデータの利活用など利便性が向上（購買・消費履歴情報の管理が容易）
- 紛失・盗難時の被害リスクが低い（条件次第で全額保証）

※当事業へのお申し込み・お問い合わせは　振興課 TEL0265-24-1500 まで

所報：飯田商工会議所NEWS　発行人／福　澤　栄　二
発行：飯田商工会議所　長野県飯田市常盤町41番地　TEL 0265-24-1234(代)　FAX 0265-24-1141　E-mail info@iidacci.or.jp
印刷：ヨシザワ印刷株式会社　1部50円（但し会員は会費中に含む）

R100　VEGETABLE OIL INK　この冊子は大切な環境資源を守るため、環境にやさしいベジタブルオイルインキ100%と古紙配合率100%の再生紙を使用しています。