IIDA Chamber of Commerce and Industry

圧倒的な機体に感動

今月の表紙

会員行楽会
11月18日(日)に実施しました。
[詳細は7面]

飯田商工会議所 NEWS

12
No.649
2018

目次

話　題　三遠南信サミット2018in東三河 他 … 2
特　集　第30回景気動向調査 …… 4
支部だより　地域の催事 他 …… 6
お知らせ　メッセナゴヤに出展 他 …… 7
注　目　2018年の動き …… 8

経営に役立つ情報をいち早く…　http://www.iidacci.or.jp/

飯田商工会議所 〒395-0033 長野県飯田市常盤町41番地 ☎0265(24)1234

差出人(差出発送代行)　㈱長野県中日サービスセンター
返還先：〒395-0074 長野県飯田市松川町2211メルセンビル1階 ☎0265(52)0675
このお荷物はご依頼人様からお預かりした荷物を当社が差出人となって発送代行しています。

三遠南信サミット ～新ビジョン基本合意～

三遠南信地域連携ビジョン推進会議は10月29日(月)、南信州・東三河・遠州地域の一体的な振興について議論を深める「第26回三遠南信サミット2018ｉｎ東三河」を豊橋市で開催しました。「三遠南信流域都市圏の創生～日本の県境連携先進モデル」をテーマに全体会・分科会を通じて意見交換し、第2次三遠南信地域連携ビジョン(案)の基本合意を行いました。

新ビジョンに基本合意

道分科会に出席した柴田会頭は「地域経済は人材不足や事業承継などの課題に直面している。切れ目のない交通ネットワークが時間と距離の短縮を可能にし、『人』や『もの』の移動が生産性向上の源泉となり、活力ある地域経済を実現する」と意見を発表しました。

次回、三遠南信サミットは飯田で開催されます。

「南信州民俗芸能パートナー企業制度」を締結

南信州地域の民俗芸能を継承するため、企業や団体が協力・支援する「南信州民俗芸能パートナー企業制度」の趣旨に当所も賛同し、その協定締結・登録証交付式が11月19日(月)に行われました。

当日は柴田会頭が出席し、今回締結した10の企業・団体の代表者とともに、協定書に署名し、土屋長野県南信州地域振興局長から登録証が交付されました。

10社を代表して柴田会頭が「地域の宝である民俗芸能の存続・発展、後継者の育成等に向けて、人的支援や啓蒙活動、参加勧奨に積極的に努めていきたい」と挨拶しました。

10の企業・団体に登録証を交付

ベストウイズクラブ「福祉制度キャンペーンPART2」御礼 ～ご協力ありがとうございました～

9月18日より11月末まで実施しましたベストウイズクラブ「福祉制度キャンペーンPART2」につきましてはご理解・ご協力を賜り感謝申し上げます。ありがとうございました。

今後もアクサ生命保険(株)飯田営業所・当所職員が一丸となって取り組んでいきますので、皆様のご理解・ご協力を何卒よろしくお願い致します。

年末調整・源泉指導会のご案内

期　日	会　場
1月15日(火)	伊賀良・竜丘(公民館)・上郷
1月16日(水)	飯田・松尾・遠山郷

【お問い合わせ】中小企業相談所支援課 TEL.24-1500

雇用継続給付のご案内

雇用継続給付とは、職業生活の円滑な継続を援助、促進することを目的とし、支給されるものです。

「高年齢雇用継続給付」、「育児休業給付」、「介護休業給付」があり、各給付の条件を満たしている雇用保険被保険者が対象となります。

詳しくは厚生労働省HPよりご確認下さい。

https://www.hellowork.go.jp/insurance/insurance_continue.html

【お問い合わせ】　総務部 総務課　TEL.24-1234

新春賀詞交歓会

日　時　1月10日(木) 16:00
会　場　シルクホテル

新春経済講演会

日　時　2月18日(月) 14:00
会　場　シルクプラザ

【お問い合わせ】総務部 総務課　TEL.24-1234

◆中国、台湾およびアジアのお取引先への訪問や視察旅行等、お客様のご要望に合わせて手配いたします。また、インバウンドのお客様の来日視察や観光、交流の手配もいたしております。
◆中国語・英語・韓国語　翻訳通訳

日本国際観光交流旅行
営業時間　月～金　9:30～18:30
〒395-0045　長野県飯田市知久町一丁目9番地
長野県知事登録旅行業　第3-571号
TEL 0265-48-6929　FAX 0265-48-6928

業務上災害に起因するさまざまなリスクを総合的に補償します
全国商工会議所の 業務災害補償プラン
業務災害補償保険
最大約58%割引
※被保険者数割引(20%)、損害率による割引(30%)、リスク状況による割引(25%)を適用した場合。
新たなリスクに備えた4つの補償

労災認定身体障害追加補償	政府労災で認定された精神障害、脳・心疾患などの疾病や自殺などを補償対象とします。
事業者費用補償	補償対象者が身体障害を被ったことにより、事業者が負担した葬儀などの費用や再発防止のためのコンサルティング費用などを補償します。
メンタルヘルス対策費用補償	政府労災で認定された精神障害により休職した補償対象者の職場復帰に向けた対策等にかかった費用を補償します。
雇用慣行賠償責任補償	補償対象者が被った差別的行為、ハラスメント、不当解雇等の不当行為に起因して事業者が負担する賠償損害を補償します。

保険期間(ご契約期間)　2018年10月1日 午後4時 ～ 2019年10月1日 午後4時
加入は毎月受付中！お申し込み月の翌月1日～1年間の保険期間でご加入頂けます
日本商工会議所　引受保険会社:あいおいニッセイ同和損害保険株式会社 飯田支社
このご案内は概要を説明したものです。ご加入にあたっては必ず「業務災害補償プラン」パンフレットおよび「重要事項のご説明」をご覧ください(2018年9月承認)(18-102253)
この保険契約は日本商工会議所を保険契約者とし、各地商工会議所会員で政府労災に加入している事業者を加入者とする団体契約です。

新規会員のご紹介 [10月入会の方]※五十音順

事業所名	所在地	業　種
大下製作所	飯田市上郷黒田	製造業
office tyj	飯田市鼎上茶屋	映像制作プロデュース
久保田社会保険労務士/行政書士事務所	飯田市上郷別府	社労士/行政書士
合同会社スマイルリード	飯田市鼎切石	サービス業
四八九興業	飯田市松尾新井	土木工事業
TCGショップMAG	飯田市鼎名古熊	小売業
野の花亭	高森町牛牧	食品加工業
原正治法律事務所	飯田市鈴加町	弁護士業
ヘアーサロン都麗美	飯田市中村	理容業
わたや接骨院	飯田市羽場町	サービス業

金融情報

◆主な制度資金の内容（抜粋）　（12月1日現在）

	資金名	使途	貸付限度額	貸付利率	返済期間
日本政策金融公庫	マル経資金	設備	2,000万円	1.11%	10年
		運転			7年
	企業活力強化資金	設備	7,200万円	0.30%～	20年
		運転	うち運転4,800万円以内		7年
	普通貸付	設備	4,800万円	1.16%～	10年
		運転			7年
長野県	経営健全化支援資金（経営安定対策）	設備	6,000万円	1.90%	10年
					7年
	経営健全化支援資金（特別経営安定対策）	運転	8,000万円	1.60%	10年
					7年
	信州創生推進資金（創業支援向け）	設備	3,500万円	1.10%	10年
		運転	2,000万円		5年
	信州創生推進資金（小規模企業向け）	設・運	2,000万円	1.90%	5年
	信州創生推進資金（事業展開向け）	設備	15,000万円	1.70%	10年
		運転	3,000万円		7年
飯田市	小口事業資金	設・運	2,000万円	1.90%	5年
	小口零細企業保証資金	設・運	2,000万円	1.80%	10年
	公的補助金つなぎ資金	設・運	3,000万円	1.50%	1年
	新製品・新商品開発資金	設備	3,000万円	1.50%	10年
		運転			7年
	商店等活性化資金	設備	2,000万円	1.50%	7年
		運転	1,000万円		5年

この他にも、使途に合わせて各種制度資金があります。詳細は、当所(TEL 24-1500)へご連絡ください。

:DATA

会議所会員数
2,759事業所

飯田市の人口
101,868人
40,027世帯

平成30年11月末現在

会議所共済口座振替のお知らせ

12月25日(火)です。

振替日が近づきましたらご確認をお願い致します。

カレンダー

12/16	日	
17	月	※創業相談10:00(第一相談室)
18	火	※税務相談10:00(第一相談室)
19	水	※政策公庫定例相談10:00(第一相談室)
20	木	●飯田中心商店街連合会歳末・新春大感謝セール ～1/6
21	金	※知財総合支援相談13:00（第一相談室） ●しあわせ市場配達便9:30～(商店街交流ホールより)
22	土	
23	日	天皇誕生日
24	月	振替休日
25	火	
26	水	※政策公庫定例相談10:00(第一相談室)
27	木	※経営悩み相談12:30(第二相談室)
28	金	
29	土	年末年始休館1月3日まで
30	日	
31	月	
1/1	火	元日
2	水	
3	木	
4	金	
5	土	
6	日	
7	月	
8	火	※事業承継相談10:00（第一相談室）
9	水	※政策公庫定例相談10:00（第一相談室）
10	木	●新春賀詞交歓会16:00（シルクホテル）[広告は2面] ※信用保証協会定例相談10:00（第一相談室）
11	金	●しあわせ市場配達便9:30～(商店街交流ホールより)
12	土	
13	日	
14	月	成人の日
15	火	●年末調整指導会10:00（伊賀良・竜丘・上郷） ※税務相談10:00（第一相談室）

※各種定例相談は無料です。予約制ですので予めご連絡ください。
TEL 24-1500

～ 創業130年 ～

信州 味噌 萬 果実酢
マルマン

本社…飯田市大通2－217　TEL22-1234
営業所…東京・大阪・名古屋・飯田

八十二銀行は中小企業者および個人事業主のお客さまを全力で応援します。

ご相談につきましては、最寄りの支店へお気軽にお申し付けください。

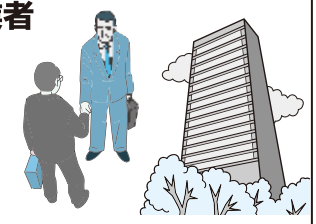

八十二銀行

ホームページ http://www.82bank.co.jp/

第30回飯田商工会議所景気動向調査

今回は通常の調査の他に働き方改革に対する取り組みの調査を行い、人材不足の影響が現れた結果となっています。売上については3年半ぶりの大幅な減少となりました。コスト面では依然として原材料高が続いています。

売上はサービス業を除く全業種で前回調査より落ちこんだ結果に

売上は全業種では前回調査から14.1ポイント減少し、マイナス17.1％となりました（図1）。業種別にみてもサービス業以外の業種で前回調査より落ち込んだ結果となっています。特に製造業で27.8ポイント減少、宿泊・飲食業で17.9ポイントと大きく減少し、製造業では中国市場向け、半導体関係といった受注が落ち込んできているコメントがあがっています。食品工業関係は酷暑の影響を受け、「減少」回答が多くなっています。宿泊・飲食業でも、酷暑や台風の影響で来客数が減少したり、キャンセルが発生したりしたことが原因とのコメントがあがっています。今回の調査対象期間は異常気象による暑さゆえ、様々な業種に影響を与えており、中には特需によって売上が増加した事業所もありました。今後の売上予想ではほとんどの業種で回復が予想されています。

図1　7～9月の売上について　昨年同時期との比較（全業種）

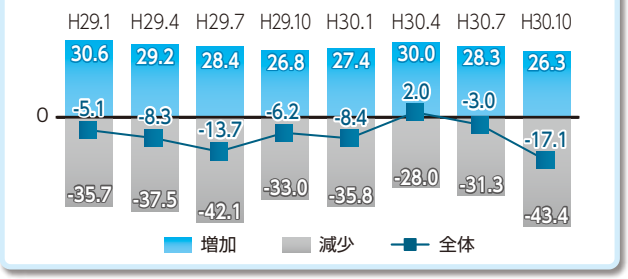

原材料、人件費、下請単価、その他経費全てにおいて上昇傾向

原材料は「上昇」回答が59％と引き続き増加しました（図2）。本年1月調査で急上昇し、以来連続して50％超えとなっています。コメントからも引き続き、資材・食品全般と様々な原材料の値上がりの声があり、原油高の影響によるものも多く見られます。人件費についても「上昇」回答が引き続き増加し39％となっています。コメントからは時間外労働の増加や、非正規社員を正社員化したり、人材確保のために単価を上げたりと、依然として人材不足に関する意見をあげる企業が多くみられました。その影響からか、今回は下請け単価についても上昇している結果となっています。その他経費についても、前回同様石油価格の上昇による物流コストや光熱費の増加をあげる企業が多く、「上昇」回答が46％へと増加しています。

図2　コスト（原材料）　昨年同時期との比較（全業種）

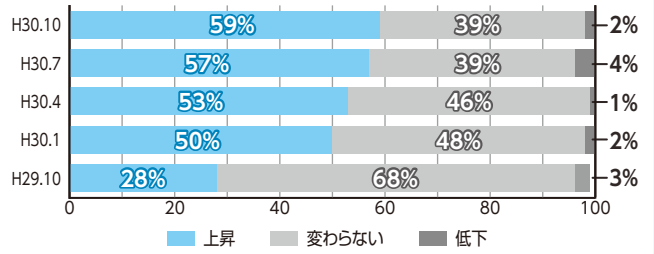

資金繰りの状況は「最近改善」「良好」回答が減少

7月の調査との比較で「最近改善」「良好」回答が減少し、「変わらない」回答が増加しており、売上の減少が影響している可能性があります（図3）。図には表れていませんが、制度資金による資金繰りは約2割の企業で検討の回答があり、製造業からは設備投資に関するコメントもあがっています。

図3　資金繰りの状況　昨年同時期との比較（全業種）

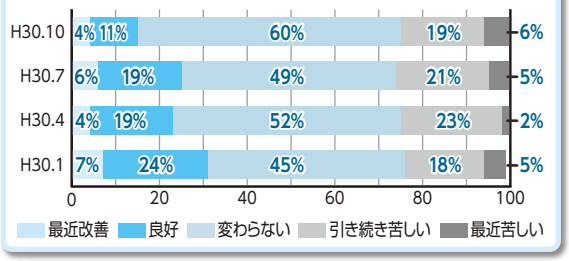

課題は「人手不足・技術者不足」が引き続きトップ「競争・競合の激化」「燃料・配送コスト上昇」が増加

「人手不足・技術者不足」の回答が34件と減少しましたが、引き続

ecoな生活
①ノーマイカー
②ライトダウン
③冷蔵庫内整理
④室内温度調整
環境委員会

ACTUS
CONSULTING MIND
アクタス税理士法人
初回相談無料
長野県飯田市松尾上溝 2700-1MATOI ビル 2F
TEL.0265-59-8070　FAX.0265-59-8077
事業承継のお悩みご相談ください！

図5 経営上の課題《上位7項目》(複数回答あり)(合計=245) 前回7月調査

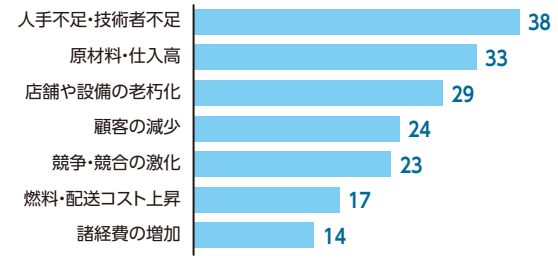

図4 経営上の課題《上位7項目》(複数回答あり)(合計=232)

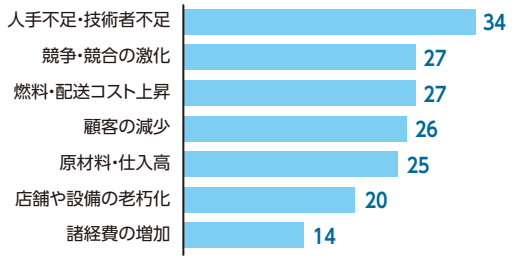

き課題にあげる事業所が最も多く、具体的に管理者、営業職等を求めるコメントがあがっています(図4)。続いて「競争・競合の激化」「燃料・配送コスト上昇」回答が多く、前回調査と比較すると回答数が増加してきています(図4・5)。燃料・配送コストについては前述の項目でもコメントがあがっているとおりで、送料については相手側負担を検討している事業所もありました。

人材不足が年次有給休暇の取得に影響

今回は国の「働き方改革」についての各事業所の現状と課題について調査しました。年次有給休暇の取得状況については各事業所さまざまですが、事業所内でも社員によって取得状況に差が出てきているところもあるようです(図6)。2019年4月から適用される、年5日以上の有給休暇を取得させる制度についての課題を聞いたところ、30社から課題はないとの回答がありました(図7)。続いて「代替要員が手当てできない」との回答が多く、人材不足からの影響が伺える結果となり、技術者が減っている状況では厳しいなど、営業や生産体制を懸念するコメントがありました。また、社員側が現在の休日数で満足していたり、業績や仕事の成果に影響を与えると考えていたりと、ケースによっては取得できない状況もあるようで、社員の意識改革が必要とのコメントもあがっています。

同一労働同一賃金の導入における課題については「課題はなく、導入が進んでいる」と回答する事業所と「対象となる非正規社員はいない」と回答する事業所で調査事業所の半数を超える結果となりましたが、「正社員と非正規社員の待遇や業務内容の洗い出し」を課題としてあげる事業所が最も多い結果となりました(図8)。コメントからは、資格や経験年数やスキルによって差が生じたり、職種や事業所の規模によっても導入が難しいといった否定的な意見もありました。

(平成30年7～9月 100社に聞き取り調査)

図6 年次有給休暇の取得状況

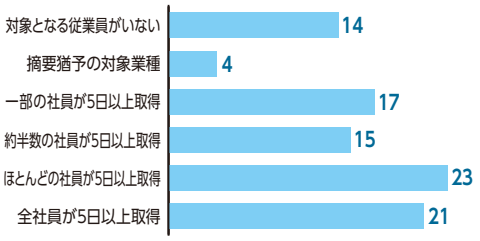

図8 同一労働同一賃金制度の導入における課題<上位7項目>(複数回答あり)(合計=151)

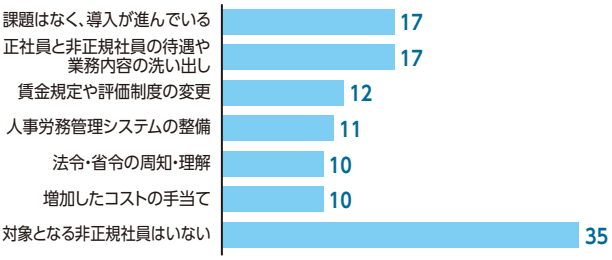

図7 年次有給休暇取得の適用における課題《上位7項目》(複数回答あり)(合計=119)

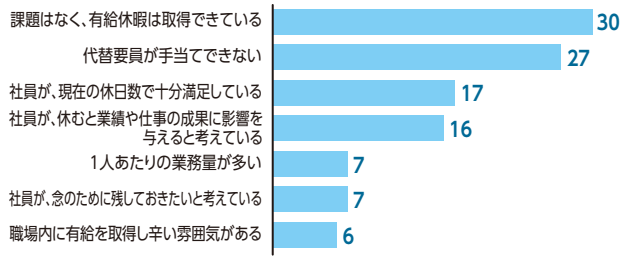

年金 法律 経営税務 相続事業承継
しんきん無料相談会
どうぞお気軽にご相談下さい。
ご予約・お問い合せは
IIDA SHINKIN BANK 地域サポート部
飯田信用金庫 TEL0265(53)5811

NTT東日本フレッツ光 ご利用の皆様へ!
「フレッツ光」→「いい-NET光」への乗換がお得です!!
光コラボレーション「いい-NET光」とは、NTT東日本が提供する「フレッツ光」のサービス卸しを受けて、飯田ケーブルテレビ独自のサービスとしてお客様に提供するものです。NTT東日本のフレッツ回線をそのまま利用するので、速度も品質もまったく同じですが、料金の大きな節約になります。
株式会社 飯田ケーブルテレビ
お問い合わせは ☎0265-52-5406

地域の催事で商工団体の存在を大いにアピール！

願いを込めて

鼎支部　11月4日(日)

鼎支部では、恒例のおみくじ祭りを開催しました。

支部活動の中でも一番重点を置いているこの事業は、鼎ふるさとふれあい文化祭に合わせて毎年開催しています。

この日は、鼎商工会館裏にある豊栄稲荷より、お稲荷様を文化祭会場に一時的に遷します。お稲荷様に参拝をしておみくじを引き、アンケートに答えてサイコロを振って、出た目の数だけ景品をもらうコーナーや、支部会員の地域内での活動の様子の掲示、クイズラリー、菓子や酒類、花などの物販も行いました。会場外では支部青年部・女性会の模擬店も出店し、焼き立ての五平餅や焼きそばなどは、お昼過ぎには用意した全ての品が完売しました。

おみくじ祭り終了後は、商工会館で豊栄稲荷秋季禮祭を挙行しました。来賓の方もそろって拝礼し、商売繁盛とおみくじ祭りの成功を感謝し、直会で一日の労をねぎらいながら親睦を深めました。

商工団体がお稲荷様を祀り管理している所は全国でも珍しく、戸崎支部長は「お稲荷様は会員の心のよりどころとなっており、これからも大切に守っていきたいと思います。」と話していました。

親子連れで賑わう会場

大忙しの模擬店

感謝と願いを込めて

紅葉もお腹も大満足！

上郷支部　11月4日(日)

野底山森林公園もみじ祭りが開催され、上郷支部では今年も出店協力で祭りを盛り上げました。

秋を楽しむこのお祭りでは、上郷地域の10地区がそれぞれ自慢の味を提供することになっており、早朝の準備から会場内は食欲をそそる匂いが立ち込めました。

上郷支部では、支部オリジナルのモーリー焼の他に、モーリーくん万十や飲料、菓子、巻寿司などを販売し、いずれも完売しました。

今年は暖かい日が続いていたためか、紅葉の色づきも少し遅れていましたが、来場者は変わりゆく色と食の祭典に、目もお腹も大満足の様子でした。

早々にお客様が並び始める

大繁盛の売店

毎年売店は大盛況

伊賀良支部　11月10日(土)・11日(日)

今年も、伊賀良地区文化祭に売店で協力しました。

当日は朝から天気も良く、五平餅やイカ焼き、焼き鳥にフランクなど、テントからの香ばしい匂いに誘われて、販売開始同時に列ができ始め、お昼前後にはテント前がお客様であふれました。

地域のお客様への感謝の気持ちと、ふれあいの貴重な場として、これからも大切にしていきたいと思っています。

夜のもてなし

松尾支部　11月17日(土)

秋の風物詩となっている、八幡様の紅葉ライトアップがおこなわれ、松尾支部ではコンサート日に合わせて、温かいお蕎麦の振舞いや飲料の販売をしました。

この日は境内で篠笛の演奏会も行われ、訪れた方に温かい物をと、支部青年部会員が中心となり、夕方からの冷え込みがある中でも心を込めて笑顔で対応しました。

これぞ3つのつくり 元気づくり・仲間づくり・地域づくり

支部連合会　11月19日(月)

今年の支部連合会マレットゴルフ大会は、野底山森林公園マレットゴルフ場を会場に開催され、50名の会員の皆さんにより熱戦が繰り広げられました。

ホイッスルの開始合図と同時に、あちらこちらで歓声や笑いがあがり、野山の地形を生かしたコースに苦戦しながらも終始和やかな雰囲気でプレーは進みました。

上郷商工会館で行われた表彰式・懇親会の挨拶で、櫛原会長は「いつも話していますが、『3つのつくり』のために、皆さんで親睦を深めましょう」と話しました。優勝は、スコア60で回った鼎支部の伊藤さんで「事前に練習に来た甲斐がありました」と笑顔で挨拶しました。

業種や支部を超えた交流となる厚生事業は、これからも続けていきたいと思います。

練習の成果は出たかな？

優勝の伊藤さん(右)

防災機能ワンパッケージ無線機　docomo 4G/3G/Wi-Fi
HAZARD TALK ハザードトーク
全国飛ぶ！災害時にも使える！
写真 / 動画共有・地図プロット
050 他機器とも通話が可能！
緊急災害 / 土砂、洪水情報 受信可能！
1台あたり 本体・通信費込
4,300 円～(※1) / 月
デモ機貸出ができます！
※1）6年のレンタル料金での金額となります。税別。
テレネット株式会社　長野県飯田市駄科1956番地5　電話番号：0265-26-1855　http://telenet21.com

心を結ぶ酒はキクスイ
喜久水 しぼりたて生原酒 始年取り
喜久水
お酒は二十歳を過ぎてから
喜久水酒造株式会社　長野県飯田市鼎切石4293 TEL.0265-22-2300
URL. http://kikusuisake.co.jp

メッセナゴヤに出展、販路開拓！

11月7日(水)～10日(土)にポートメッセなごやで開催されたメッセナゴヤ2018に当所より日進精機(株)と(株)浜島精機が出展しました。精密製品産業部会の計画により部会内から出展企業を募り、今回初めてとなるメッセナゴヤへの出展となりました。

ブースには4日間で100社を超える来場があり、出展した2社からは、「新たな取引に繋がる出会いもあり、来年もぜひ参加したい」「異業種間の交流ができた」といった感想をいただき、2社共に販路開拓に繋がる案件もある良い機会となりました。

当所の出展ブース(日進精機(株))

また、9日(金)には産業政策委員会による現地の視察が行われ、原・川手両副会頭をはじめ15名が参加し、当ブースを含め見学を行いました。

会員親睦ゴルフ大会開催

福祉厚生委員会の主催による会員親睦ゴルフ大会を10月27日(土)に高森カントリークラブにて開催しました。小雨交じりの天候の中でありましたが、会頭杯を目指し4組23名が熱戦を繰り広げました。

優勝は櫻井英彦さん((株)平田商会)、準優勝は伊藤美明さん((株)秀〆)、第3位は原章二さん(綿屋提灯店)が受賞されました。

優勝した櫻井英彦氏

青年部 おたそば完売御礼

11月3日(祝)丘のまちフェスティバルへ出店し、青年部考案メニューの「おたそば」を販売しました。これは広く青年部の活動を知ってもらうため、数年前から青年部員が試行錯誤し考えた、おたぐりを使った塩焼きそばで、地元の飲食店の方にも監修いただき、地元産のハナビラタケを使い、彩りとして3色のパプリカを載せています。当日は快晴となり大勢の人出があり賑わいました。青年部員も11名が参加し大量の麺や具材を炒め、盛り付けをしました。途中材料が足りなくなり補充に走るなど少し慌てましたが、午後4時前には準備した300食が何とか完売となりました。前日から仕込みを行うなど大変でしたが、充実した時間を過ごすことができました。

丘のまちフェスティバルはサブカルチャーという特徴を打ち出した後は、遠方からも人が訪れるイベントに発展し、青年部員もコスプレをする等楽しみながら出店できました。

おたそば調理

第42回 そろばんコンクール開催

11月18日(日)に第42回そろばんコンクールが開催されました。
当日57名が参加し、日頃の練習の成果を競い合いました。

各学年の金賞は以下の皆さんです。おめでとうございました。

部　門	氏　名	所　属　塾
小学校１年生以下の部	吉川　悠斗	荒尾珠算塾
〃	鮫島　詩	吉川珠算塾
小学校2年生の部	土屋　優	吉川珠算塾
〃	村松　咲希	佐々木珠算塾
小学校3年生の部	中村　蒼	荒尾珠算塾
〃	田口　佑大	吉川珠算塾
小学校4年生の部	高原野乃花	吉川珠算塾
〃	吉川　慶太	荒尾珠算塾
〃	内山　拓也	荒尾珠算塾
〃	長尾　榊	吉川珠算塾
〃	牧内みなつ	荒尾珠算塾
小学校5年生の部	篠田　楓夏	木下珠算塾
〃	小林　愛奈	木下珠算塾
〃	平岩　蒼生	吉川珠算塾
〃	松下　愛依	吉川珠算塾
〃	板倉　康平	木下珠算塾
〃	熊谷　龍浩	吉川珠算塾
小学校6年生の部	小杉芽衣香	荒尾珠算塾
〃	田中みどり	吉川珠算塾
〃	赤羽　恒紀	木下珠算塾
〃	石原　朋佳	吉川珠算塾
中学校１年生の部	中山　花楓	吉川珠算塾

編集後記

表紙のボーイング787初号機は、10月12日(金)にオープンしたセントレア新複合商業施設フライト・オブ・ドリームズ内で撮影したものです。会員行楽会当日は日曜日ということもあり、間近で見学しようとボーイングのそばには多くの人だかりができていました。

また、ミツカンミュージアムも見学し、参加者からは「普段食べているお酢が、どのように造られているのか知る機会があって良かった」と感想をいただきました。

“皆さんの健康づくりを応援します”
健康診断を受けましょう!
お気軽にお問い合わせください
一般財団法人
中部公衆医学研究所
TEL0265-24-1505　FAX0265-21-3008

二〇一八年の動き

―一年をふりかえって―

新人形とけい塔お披露目式

100周年記念事業実行委員会正副委員長会

青山学院大学飯田水引ワークショップ

女性管理職セミナー

第63回永年勤続従業員表彰式

いいだ経営塾

三遠南信自動車道工事現場視察

南信三会議所女性会合同講演会

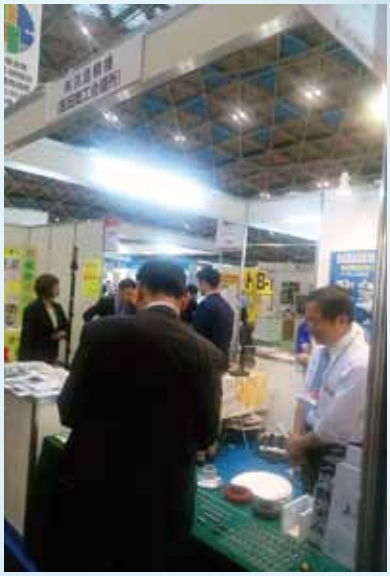
メッセナゴヤ出展

事業承継キックオフセミナー

青年部交流会

所報：飯田商工会議所NEWS　発行人／福　澤　栄　二
発行：飯田商工会議所　長野県飯田市常盤町41番地　TEL 0265-24-1234(代)　FAX 0265-24-1141　E-mail info@iidacci.or.jp
印刷：ヨシザワ印刷株式会社　1部50円（但し会員は会費中に含む）

この冊子は大切な環境資源を守るため、環境にやさしいベジタブルオイルインキ100%と古紙配合率100%の再生紙を使用しています。